

**بسمه تعالی**

**راهنمای استفاده از سامانه هوشمند بلوتوث  
قاصدک آبی**

**دفتر آموزش و ارتقاء سلامت  
معاونت بهداشت  
وزارت بهداشت درمان ، آموزش پزشکی**

## راهنمای استفاده از سامانه هوشمند بلوتوث قاصدک آبی

### کاربر گرامی ،

خواهشمند است پیش از استفاده از این سامانه ، از انجام موارد زیر اطمینان حاصل نمائید:

- سخت افزار (آنتن) بلوتوث به درگاه USB متصل باشد.
- نرم افزار نصب گردیده و فعال شده باشد.

- در قسمت **Control Panel - Regional and Language Options** تنظیمات زبان فارسی به درستی انجام شده باشد. (مطابق شکل های زیر)

### در Windows XP :

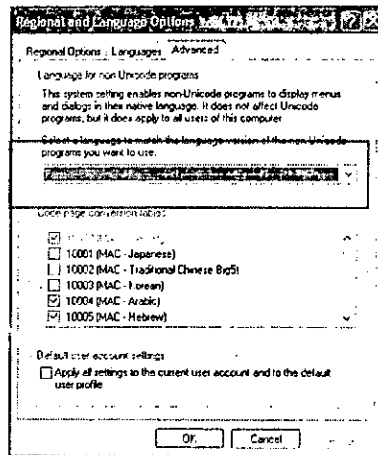
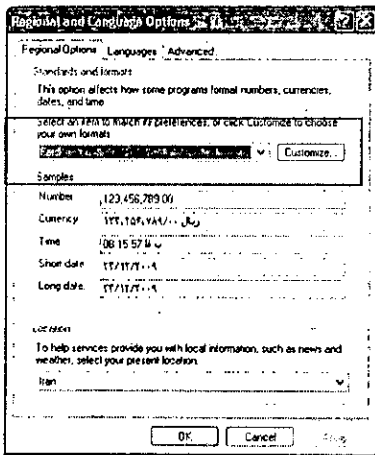

### در Windows Vista & 7 :

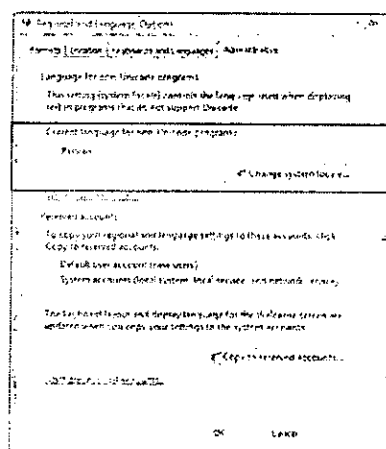
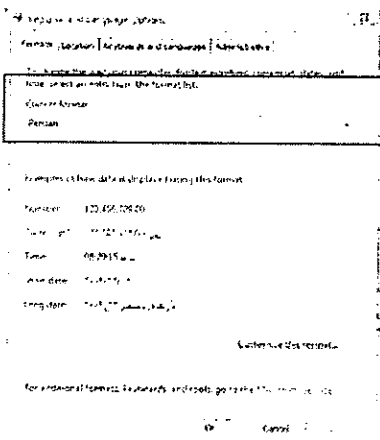

## بخش ارسال گروهی :

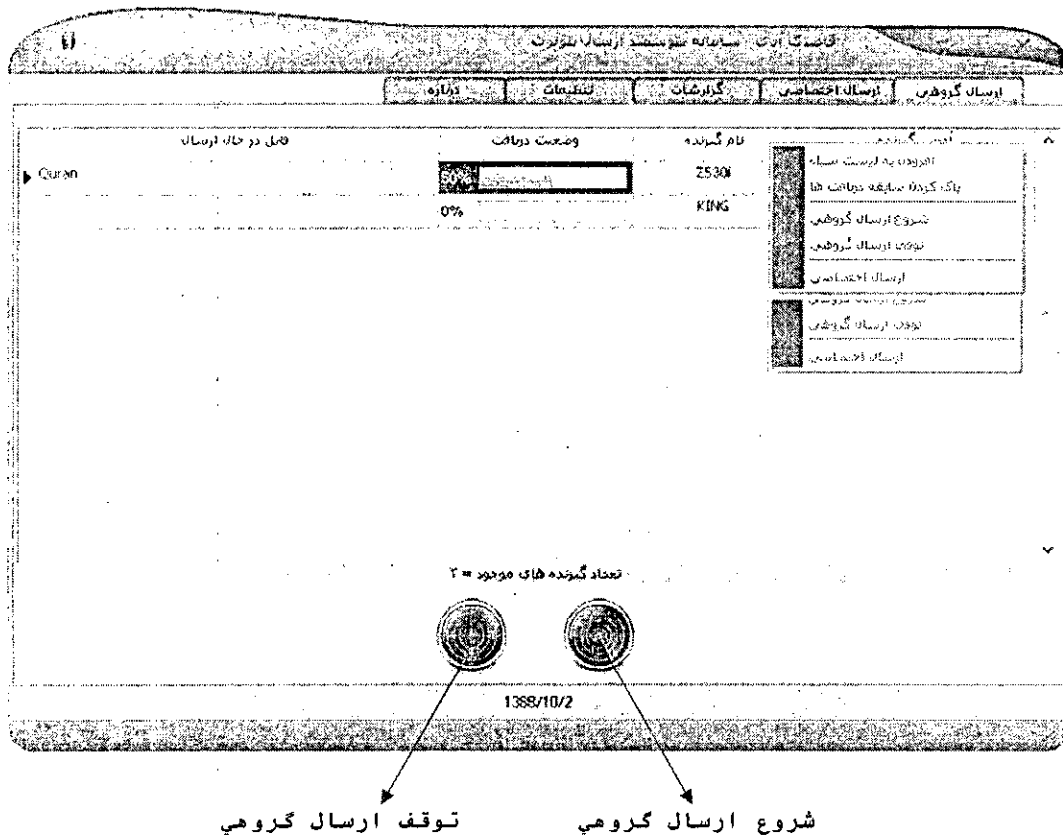

در این قسمت با زدن کلید "شروع ارسال گروهی" ، نرم افزار شروع به جستجوی گیرنده‌های بلوتوث محدوده خود می‌نماید و سپس بطور خودکار فایل‌های تعیین شده در قسمت تنظیمات را برای آنها ارسال می‌کند. برای توقف آن نیز می‌توان از کلید "توقف ارسال گروهی" استفاده نمود.

با کلیک راست بر روی جدول گیرنده‌ها منویی نمایش داده می‌شود که از طریق آن می‌توان گیرنده انتخابی را به لیست سیاه اضافه کرد و یا سوابق دریافت فایل‌های آن گیرنده را پاک نمود تا مجدداً سیستم فایل‌های دریافت شده قبلی را برایش ارسال نماید. (توضیح: در حالت عادی ، سیستم یک فایل را فقط یکبار برای هر گیرنده ارسال می‌کند.)

بخش ارسال اختصاصی :

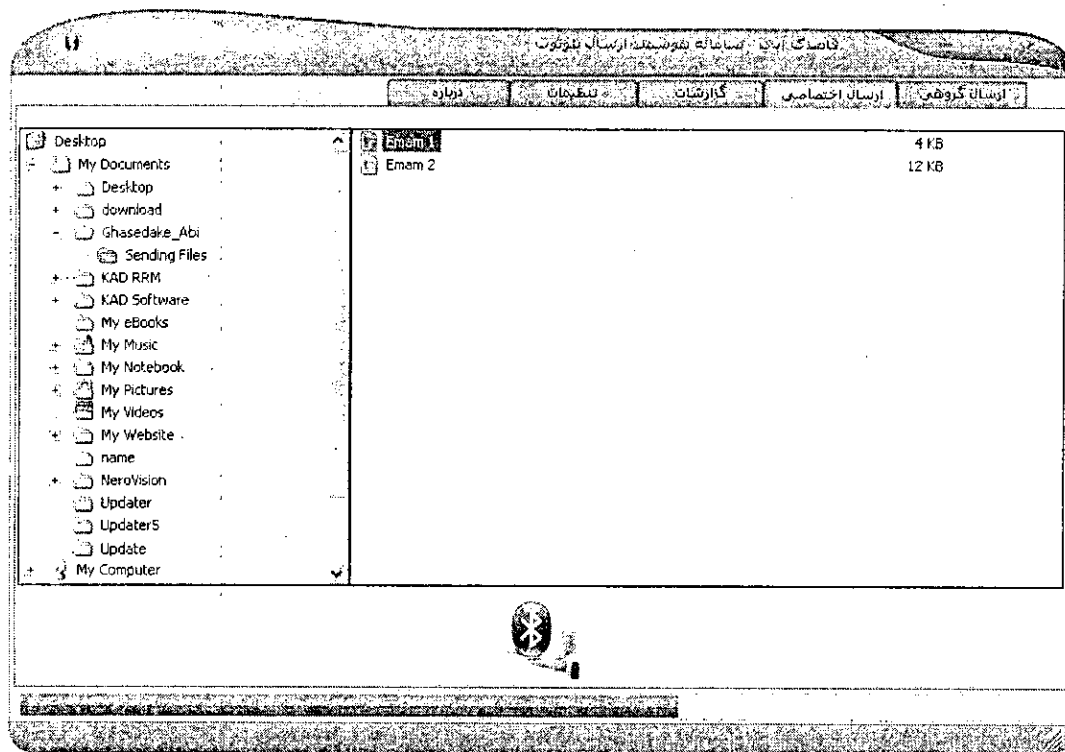

پس از انتخاب فایل و یا فایل‌های مورد نظر می‌توان آنها را با استفاده از "کلید ارسال اختصاصی" برای یک گیرنده خاص ارسال نمود.

**بخش گزارشات :**

فازدک آبی - سامانه کنترلی ارسال بلوتوث

ارسال گروهی | ارسال اختصاصی | گزارشات | تنظیمات | درباره

تاریخ از تاریخ: 1388/10/01 تا تاریخ: 1388/10/02

فایل ارسالی: Allah.jpg

وضعیت ارسال: ارسال موفق

نام گیرنده: نام کاربر: آدرس گیرنده: نام گیرنده:

تولید گزارش

کد	وضعیت ارسال	نام فایل	نام گیرنده	آدرس گیرنده	ساعت ارسال	تاریخ ارسال
0	ارسال موفق	C:\Files\Allah.jpg	K550i	(00:1E:DC:C3:96:87)	12:12:18 ...	1388/10/02
0	ارسال موفق	C:\Files\Allah.jpg	BT	(27:7F:48:8D:66:01)	09:16:39 ...	1388/10/02
0	ارسال موفق	C:\Files\Allah.jpg	BT_DEVICE	(17:C4:78:04:66:01)	09:15:56 ...	1388/10/02
0	ارسال موفق	C:\Files\Allah.jpg	HAMID	(00:1E:4C:E4:C7:35)	09:15:39 ...	1388/10/02
0	ارسال موفق	C:\Files\Allah.jpg	Z530i	(00:16:20:E1:09:89)	09:15:13 ...	1388/10/02
0	ارسال موفق	C:\Files\Allah.jpg	KING	(00:21:FE:C7:71:21)	09:15:13 ...	1388/10/02
0	ارسال موفق	C:\Files\Allah.jpg	A	(00:21:D1:C7:18:93)	09:14:31 ...	1388/10/02
0	ارسال موفق	C:\Files\Allah.jpg	VISTA_CFD	(00:19:86:00:11:16)	09:14:14 ...	1388/10/02
0	ارسال موفق	C:\Files\Allah.jpg	DEVICE	(00:21:FE:00:48:8D)	09:14:14 ...	1388/10/02

تعداد رکوردها = ۱۲۹

1388/10/2

نمایش و چاپ گزارش

تولید گزارش

در این بخش پس از تعیین شرایط گزارش اعم از : تاریخ ، ساعت ، نام فایل ، وضعیت ارسال ، کاربر ارسال کننده و نام و آدرس گیرنده ، می‌توان با استفاده از کلیدهای موجود گزارش مورد نظر را تولید ، مشاهده و چاپ نمود .

در هنگام مشاهده گزارش تولید شده ، علاوه بر امکان چاپ ، امکان تبدیل آن به فرمت‌های مختلف نیز وجود دارد .

تبدیل گزارش به فرمت‌های مورد نظر

گزارش ارسال گروهی نرم افزار فازدک آبی

ردیف	کد	تاریخ	ساعت	نام گیرنده	آدرس گیرنده	فایل	وضعیت ارسال	جزء کل
1	0	1388/10/02	12:12:18	K550i	(00:1E:DC:C3:96:87)	C:\Files\Allah.jpg	ارسال موفق	1
2	0	1388/10/02	09:16:39	BT	(27:7F:48:8D:66:01)	C:\Files\Allah.jpg	ارسال موفق	2

### بخش تنظیمات:

این بخش شامل قسمت‌های مختلفی است که در ادامه توضیح داده می‌شوند.

### تنظیمات فرستنده:

- نام فرستنده: نام سیستم ارسال کننده بلوتوث
- حداکثر تعداد ارتباطات همزمان: تعداد گیرنده‌هایی است که سیستم می‌تواند در یک زمان مشخص با آنها ارتباط برقرار کند.
- زمان انتظار پذیرش دریافت فایل: مدت زمانی است که سیستم منتظر پذیرش دریافت فایل از سوی گیرنده می‌ماند.
- مدت زمان جستجوی گیرنده‌ها: مدت زمانی است که سیستم به جستجوی گیرنده‌های محیط می‌پردازد.
- فاصله بین جستجوی گیرنده‌ها: مدت زمانی که میان جستجوی گیرنده‌ها وقفه می‌افتد.
- تأخیر در ارسال به گیرنده‌ها: زمان مکث سیستم پس از اتمام جستجو و قبل از ارسال فایل
- ارتباط امن: به منظور ایجاد امنیت در ارتباط برای ارسال و دریافت فایلها در نظر گرفته شده است که با انتخاب این گزینه، به کمک رمز عبور، امنیت برقرار می‌شود.
- قابل شناسایی توسط سایرین: در صورت انتخاب این گزینه، سیستم ارسال کننده توسط گیرنده‌ها و فرستنده‌های موجود در محیط اطراف مرکز قابل شناسایی می‌شود.
- امکان اتصال سایر دستگاه‌ها: اگر این گزینه انتخاب شده باشد، فرستنده‌های دیگری که در محیط اطراف وجود دارند می‌توانند به سیستم ارسال کننده متصل شوند.

## فایل‌های ارسالی:

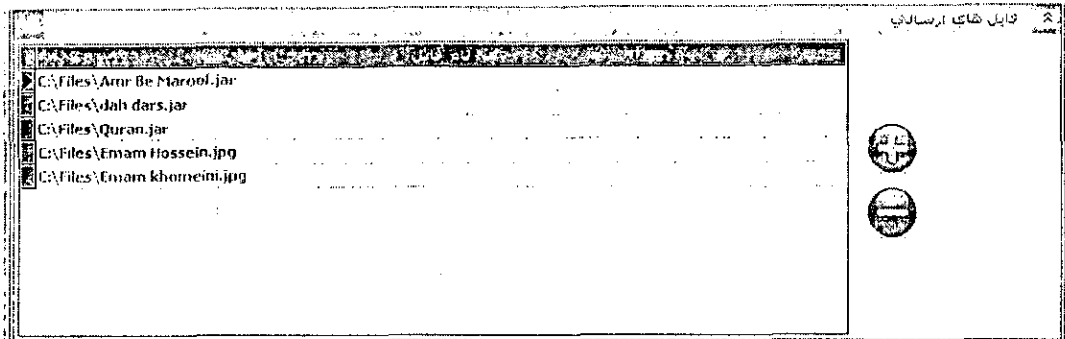

برای ارسال گروهی می‌توان با کمک کلیدهای + و یا - در این قسمت، فایل‌های مورد نظر را اضافه یا حذف کرد.

## تنظیمات عمومی:

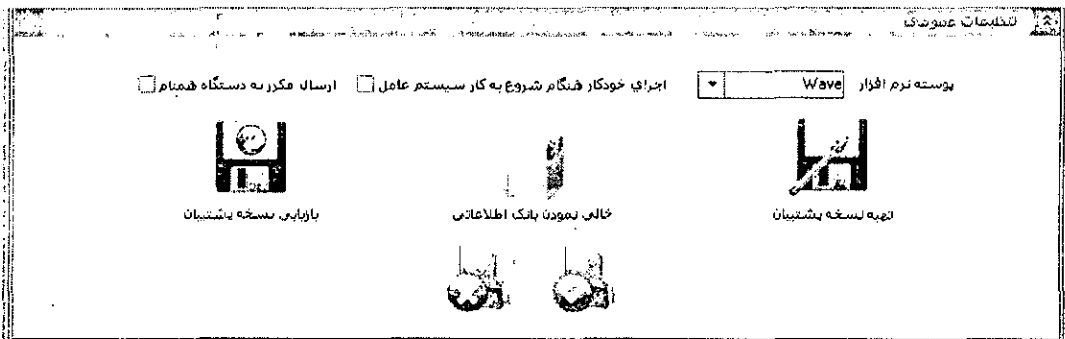

- پوسته نرم افزار: تغییر شکل ظاهری نرم افزار
- اجرای خودکار به هنگام شروع به کار سیستم عامل: در صورتی که این گزینه انتخاب شود، هنگام شروع به کار سیستم عامل، ارسال گروهی نرم افزار فعال خواهد شد.
- توجه: برای انجام چنین دستوری، هنگام بالا آمدن، سیستم عامل نباید نام و کد کاربری خواهد، در غیر این صورت تا زمانی که نام و کد کاربری به سیستم عامل داده نشود، نرم افزار اجرا خواهد شد.
- ارسال مکرر به دستگاه همنام: در صورت انتخاب این گزینه چنانچه در محیط اطراف دستگاه بلوتوثی همنام با سیستم ارسال کننده یافت شود، تا زمانی که نام آن دستگاه تغییر نکند و یا از محیط خارج نشود، به طور مرتب از ارسال کننده فایل دریافت می‌کند تا در عملکرد آن اختلال ایجاد کرده و احتمال سوء استفاده از نام سیستم ارسال کننده را کاهش دهد.
- تهیه نسخه پشتیبان: این قسمت از نرم افزار کمک می‌کند تا از بانک اطلاعاتی نرم افزار (اطلاعات مربوط به ارسال فایلها)

- نسخه پشتیبان برای انتقال به سیستمهای دیگر و تغییر در سیستم عامل (نصب ویندوز جدید) و مواردی از این دست تهیه شود.
- بازیابی نسخه پشتیبان: به منظور بازیابی نسخه پشتیبان تهیه شده از بانک اطلاعاتی نرم افزار می توان از این قسمت استفاده نمود.
- خالی نمودن بانک اطلاعاتی: برای پاک کردن کلیه داده های موجود در بانک اطلاعاتی نرم افزار از این قسمت استفاده می شود.

### زمانبندی ارسال:

روز	ساعت	دقیقه	ثانیه
شنبه	08:00:00	ب.ظ	12:00:00
شنبه	01:30:00	ب.ظ	04:30:00
یکشنبه	08:00:00	ب.ظ	04:30:00
سه شنبه	12:01:00	ب.ظ	11:59:00



زمانبندی ارسال

ارسال گروهی  
 بر اساس جدول زمانی

روز: **شنبه**

از ساعت: **00:00**

تا ساعت: **23:59**

در این بخش می توان جدول زمانبندی ارسال گروهی نرم افزار را برای روزهای مختلف هفته تعریف کرد. بنابراین در صورت انتخاب گزینه "ارسال گروهی بر اساس جدول زمانی"، سیستم فایل های ارسالی موجود را به صورت خودکار و بر اساس جدول زمانی تعریف شده ارسال می کند.



### لیست سیاه :

آدرس	نام
(17:C4:76:04:66:01)	BT_DEVICE
(08:16:29:F1:09:09)	Z530I
(08:19:86:00:11:16)	VISTACFD

در این بخش می‌توان فهرست گیرنده‌هایی که در لیست سیاه قرار دارند را مشاهده کرد و یا آنها را از این فهرست حذف نمود. (توضیح: سیستم به گیرنده‌هایی که در لیست سیاه قرار داشته باشند فایل ارسال نخواهد کرد.)

### کارت ویزیت:

C:\Documents and Settings\bcb(My Documents)\Ghasedake\_Ab\MyCard.vcf

Email	<input type="text" value="info@sharif-elearning.ir"/>	تلفن منزل	<input type="text" value="Sharif eLearning"/>	نام
Website	<input type="text" value="www.sharif-elearning.ir"/>	تلفن محل کار	<input type="text" value="۶۶۰۵۲۷۱۲"/>	شرکت
	<input checked="" type="checkbox"/> ارسال کارت ویزیت	تلفن همراه	<input type="text"/>	سمت



در این بخش می‌توان کارت ویزیت مورد نظر را تعریف کرد. با انتخاب گزینه ارسال کارت ویزیت، سیستم به طور خودکار آن را برای کلیه گیرنده‌های موجود در محیط ارسال خواهد کرد. در صورت دریافت این کارت توسط گیرنده، اطلاعات درج شده در آن در دفترچه تلفن گیرنده ثبت خواهد شد.

قاصدک آبی - سامانه هوشمند ارسال بلوتوث

ارسال گروهی	ارسال اختصاصی	گزارشات	تنظیمات	دوره
-------------	---------------	---------	---------	------

## نرم افزار قاصدک آبی

سامانه هوشمند ارسال بلوتوث

نسخه تک کاربر - ویرایش ۱.۰

افزودن نرم افزارها، فکت و تنظیمات

شرکت آموزش الکترونیک فراگیر شریف

تلفن: ۰۲۱-۸۸۲۱۲۲۶۶ [www.sharif-elearning.ir](http://www.sharif-elearning.ir)

افزودن سبب افزاری، بازاربافت و فروش

شرکت سامانه های هوشمند مصباح

تلفن: ۰۲۱-۶۶۰۶۶۱۲۵ [www.mesbah.net](http://www.mesbah.net)

1388/10/3

این بخش شامل توضیحاتی در مورد نوع نسخه نرم افزار، ویرایش آن و همچنین پدید آورندگان و عرضه کنندگان سامانه هوشمند ارسال بلوتوث قاصدک آبی است.